



📷 稲作学校(5月4日)

米作りの一連の作業を通じて、農業への親しみと理解を深めてもらおうと、体験実習「稲作学校」が行われています。

活動初日のこの日は、西豊浜町内の水田で田植え体験が行われ、35人の参加者は、はだしになって田んぼの中に入り、泥んこになるなどしながら農作業に汗を流しました。

目次

特集 環境月間	2
伊勢の元気さん!	5
水道週間	6
伊勢まつり参加団体募集!	9
健康づくり通信	16
情報コーナー	20

市のホームページ (<http://www.city.ise.mie.jp>)

伊勢市役所

検索

勢田川を考える

環境課 (☎215542)

6月は環境月間です。今月号の特集では、私たちの生活に重要な役割を果たしている「川」の環境について考えてみたいと思います。

伊勢市を流れる主な河川には、東に五十鈴川、西に宮川・外城田川、中央に市街地を貫流する勢田川があります。

このうち宮川は、国土交通省が全国の一級河川を対象に実施する水質調査で、平成18年〜21年に4年連続、全国第1位に輝くほどの清流を誇っていますが、勢田

川は、近年まで県内で最も水質が悪い川となっていたなどの問題を抱えています。

これは、市街地から多くの生活排水が勢田川に流入していることが大きな原因とされています。下水道整備や浄化槽の普及、家庭でできる生活排水対策などによって、少しずつ水質は改善傾向にあるといえます(グラフ参照)が、今後さらなる水質改善に取り組んでいかなければなりません。

ここからは、そんな勢田川に目を向けて、川の水質改善について考えてみましょう。

市内の主要河川の水質経年変化

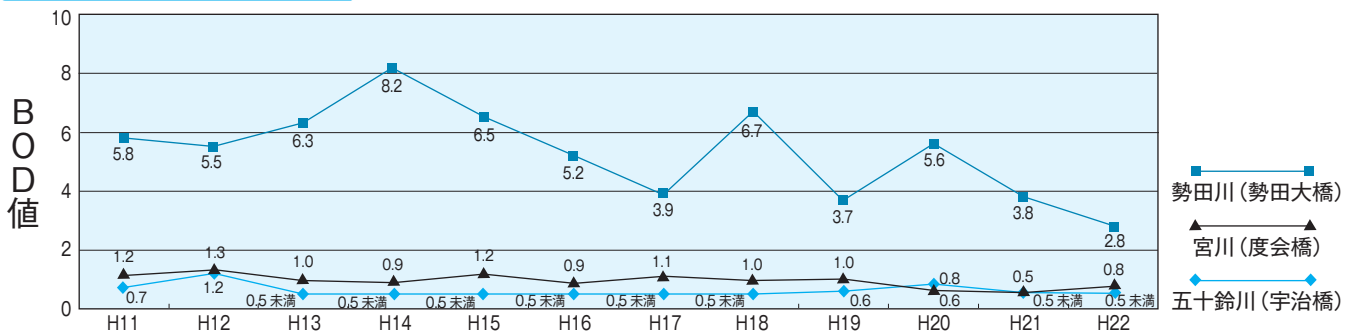

※市が実施している水質調査結果に基づくものです。

※BOD(生物化学的酸素要求量)とは、川の汚れを表す指標です。

知る

それでは、昔から勢田川はこんなに汚れていたのでしょうか？

小さい頃から勢田川を見つめてきた長尾さんの話によると、かつての勢田川は、生活排水は流れてはいたものの、子どもたちが釣りをして遊ぶような身近な存在だったそうです。

しかし、流域に住宅ができればじめ、生活排水の大半を勢田川が引き受けるようになる、以前にも増してヘドロやごみが増え、悪臭のする川となっていたそうです。

現在、勢田川の流域には、市内人口の約45%が集中し、勢田川の汚れの原因の8割以上を生活排水が占めているとされています。

インタビュー 長尾正男さん



長尾正男さん

河崎に思いをさせ、約30年間、趣味の8ミリフィルムで河崎の町並みを撮り続ける長尾正男さんにお話を聞いてみました。

勢田川を撮りはじめたきっかけは何ですか？

河崎を撮り始めたのは昭和45年頃。8ミリフィルムを趣味で始め、家族や祭り、イベント、河崎の町並みなどを撮っていました。

その頃の勢田川の様子は どうでしたか？

水運が発展して栄えていた河崎も、陸運に変わるにつれて町は静かなものにな

いつ頃から変わったのですか？

昭和49年の七夕豪雨をきっかけに、川幅を広げる工事が行われ、川沿いの家は取り壊されて新しい堤防ができ、勢田川の景色は大きく変わりました。

長尾さんにとって河崎(勢田川)とは？

れいになると思います。

また、伊勢市の生活排水の大半を勢田川が引き受けるようになって、昔にも増して川底はヘドロ、水面にはごみと油がたまり、悪臭が鼻を突いています。今でさえ、だんだん川の臭いもなくなってきましたけど、せめてごみを捨てず、みんながちょっとずつ気を付ければ、それだけでもきれいになると思います。



昭和40年代前半
参宮線を蒸気機関車が走る(吹上2丁目)

触れる

勢田川では、川を身近に感じてもらおうと、さまざまなイベントが行われています。これらの催しに参加して、勢田川を見つめ直してみるのもいいのではないのでしょうか。

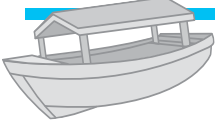

木造船「みずき」の遊覧

江戸時代に盛んだった舟参宮を再現した木造船「みずき」が、勢田川を遊覧しています。沿岸でのイベント開催時には体験乗船ができることもあります。



100万人のキャンドルナイト伊勢 ～勢田川を天の川に～

平成20年から、毎年夏に開催。使用済み天ぷら油を使ったキャンドルが勢田川沿いに灯され、ライトアップされた川沿いをゆったりと歩いて楽しむことができます。

守る

勢田川をきれいにするために、私たち一人一人にできることを考えてみましょう。

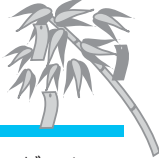

勢田川七夕大そうじ

「勢田川を天の川に」をスローガンに、毎年清掃活動を行っています。清掃を通じ、勢田川の環境を知り、水質改善に対する意識を高めていただき、川をきれいにしていきたいと思います。

とき 7月3日(日)、午前8時～
清掃範囲 勢田川・松尻川・朝川の沿岸

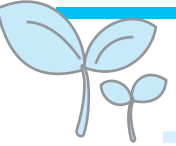

家庭でできることから はじめよう

1人1人のちょっとした工夫が大きな力に!

皆さんの家庭で、一人一人の心掛けで川を守ることができます。次のことを実践しましょう。

洗濯・洗面所編



洗剤は目分量ではなく、正しく計りましょう。



洗剤を減らす工夫として、アクリルたわしを利用してみましょう。



食器についた油などの汚れは、ゴムベラやキッチン用ペーパーなどで拭き取ってから洗いましょう。

台所編



米のとぎ汁は、庭や畑、植物へ。



調理くずは、庭や畑で肥料として利用しましょう。

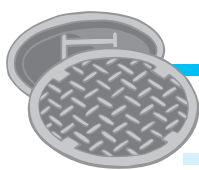

下水道は速やかに接続を

市では、下水道整備を順次進めています。下水道が使用できるようになった地域では、速やかに接続をしましょう。

また下水道が整備されていない地域では、合併処理浄化槽を設置し、生活排水を適切に処理しましょう。

伊勢の元気さん!

竜田和代さん



今回の「伊勢の元気さん」では、伊勢市婦人会連絡協議会の会長として、花いっぱい運動や環境・防災活動などに取り組む竜田和代さんをご紹介します。



「自分たちのできることで人の役に立てれば」

皆さんは、伊勢市駅前広場で色鮮やかな花々が観光客をお迎えしているのをご存じでしょうか？
今から2年前の平成21年5月、「全日本花いっぱい伊勢大会」が開催され、このPRのために広場に花壇が作られました。そして、イベント終了後も、美しい花で観光客をおもてなししようと、市の依頼を受けた伊勢市婦人会連絡協議会の皆さんが、ボランティアで花の植え替えや水やりをしていただいています。

花の苗は、赤い羽根共同募金や環境活動助成金などを活用して購入し、季節にに応じてデザインを変えながら、より良い花壇づくりに励んでいるそうです。そして、各地区の婦人会組織ごとに水やりなどの当番日を決め、日頃からきれいな花壇を保っていたでいます。観光客が花壇の前で写真を撮る姿もしばしば見られ、竜田さんは「婦人会の皆さんが快く来てくれるので、きれいな花壇を楽しんでいただける」と感謝の気持ちをお忘れません。

また、小学校に呼び掛けをして、子どもたちと一緒に校庭花壇の花植えや手入れを行っているそうです。花壇づくりへの思いを尋ねると、「人に見てもらって喜んでもらうことも大事ですが、活動を楽しむことが大事だと思えます。花が日々きれいになっていくのを見るのが喜びになる。そういう気持ちで、楽しみながらさせてもらっています。



駅前花壇の前で婦人会の皆さんと

す」と笑顔で答えてくれました。

婦人会では、伊勢まつりなどでの伊勢音頭の参加や、勢田川大そうじでの炊き出し訓練をしたり、まちづくり市民会議の環境分科会に参加し、アクリルタワシ作りを通じた環境啓発、ごみゼロ早朝清掃などに携わったりと、その活動は多岐にわたります。「前会長が何事にも前向きに考えて活動される方だったので、今の婦人会活動につながっていると 생각합니다」と竜田さんは言います。

「自分たちのできることで人の役に立てれば…」との思いで活動する竜田さんは、地元一色町の婦人会で、ゴミブリ団子作りやE M菌による水質浄化、敬老会の準備とおもてなしを行い、個人的にも生涯学習センターの施設ボランティアや、30年間続けてきた着物文化を広める活動もされているそうです。

婦人会活動の今後について聞くと、「これからは防災のことも考えていきたい。婦人会が少なくなっていく中でも、地域で集まるのが大事だと思います。普段からそういう考えを持った人たちが少しでも集まれば、いざというときに行動に移せる。婦人会が普段から地元で活動していることが大事だと思っています。地域に根差した団体を続けていきたい」と語ってくれました。

PROFILE 竜田和代さん (一色町在住/64歳)

昭和21年生まれ。平成10年に退職してから婦人会活動に関わり、今年4月からは伊勢市婦人会連絡協議会会長を務める。30年前から続ける着物では、装道礼法きもの学院認可の着装・礼法・組紐講師。

蛇口から あふれるほくらの 夢・未来 (平成23年度全国標語)

6月1日(水)~7日(火)は

水道週間

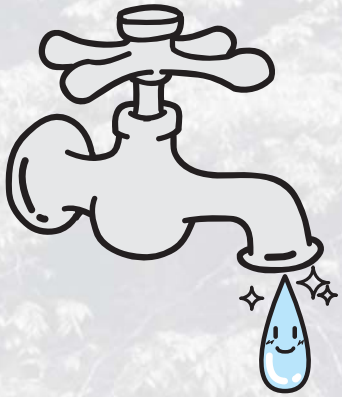

私たちは、蛇口をひねれば、いつでも安心して安全な水を飲むことができます。しかし、川の水などは、そのままでは飲むことができません。上水道の役割は、この水を安心して飲めるきれいな水にして、皆さんの家庭や学校、病院、工場などへお届けすることです。

私たちの水道水はどっからやってくるの？

伊勢市の水道は、市内の水源地从らくみ上げた水と、多気浄水場(水源・柳田川)から送られてくる水を使っています。

水源地では、井戸を掘って地下水をくみ上げたり、宮川の伏流水をくみ上げたりしています。宮川の伏流水は、普段は豊富なのですが、特に今年は宮川上流域での降雨が少なく(平年比23%(4月25日現在)、このまま川の水が少なくなる)とくみ上げができなくなり、上水道の水が不足する心配もあります。

私たちの生活に欠かせない水は、限りある資源として、大切に使いましょう。

24時間体制で水道施設を運転

水道施設には、地下水をくみ上げて塩素滅菌消毒をする「水源地」や、くみ上げた水を加圧して家庭に送る「配水場」、高い所に水を貯めておいて家庭に送る「配水池」があります。



配水池は高い所にあります



配水場では、ポンプで水を押し出しています



24時間体制で監視

伊勢市では、中須町にある「水道管理センター」で、これらの水道施設が正常に運転しているかどうか、また、水量や水質などのデータに異常がないかどうかを監視しています。またセンサーでは、休日や夜間も、道路での水道管の水漏れの通報を受け付けて修理を手配するなど、安心して飲める水を提供するように、毎日24時間、見守っています。

水質検査と塩素濃度

水道管理センターでは、毎年、水道水の水質検査に関する計画を定めて、水道法で定められた50種類の水質基準項目検査を行い、皆さんにお届けする水道水が「安全」であることを確認しています。

このように、市は、水道水を無駄にすることなく、皆さんに安心して飲んでいただけるよう、施設や水質の管理を行っています。万全な水質管理のもと、将来にわたって「安心」して飲んでいただける「安全」な水道水をお届けできるよう、これからも努力していきます。



水道管の耐震化を進めています

市では、大きな地震が起こったときに被害を最小限に抑えるため、老朽管の敷設替え工事や幹線の水道管敷設工事の際には、耐震管を採用しています。

宅地内漏水の早期発見を

宅地内の水道管は、使用者で自己管理していただくことを基本としています。

検針結果を毎回確認し、使用水量に異常がある場合は、漏水の確認をしてください。

自分でできる!

水漏れの確認方法

1 宅地内の蛇口を全部閉めます

2 水道メーターを確認します

水道メーターの星型のコマ(パイロット)が回っていれば、どこかで水漏れしています。



漏水の修繕

水道メーターから蛇口までの漏水調査や修繕は、指定給水装置工事業者へ依頼してください。

※修繕をした場合、水道料金が減額還付されることがあります。

宅地内水道施設の管理のお願い

水道メーターは、市が貸与して個人が管理する施設です。破損などをしないように管理してください。(メーターボックスは個人の所有物です)

なお、水道メーターを破損した場合の補修費用や、水道メーターを移設するときの費用は、個人負担となります。

また、住宅などを解体・建て替えしたり、駐車場などに利用するために整地するときは、十分に注意して施工してください。

※水道メーターの移設(大きく移設する場合)、住宅の建て替えや駐車場などへの変更をするときは、給水装置の改造を行うこととなります。指定給水装置工事業者に依頼し、市に給水装置改造届出書を提出してください。

水道料金の支払いは

水道料金の支払いは、手間がかからず便利な口座振替をご利用ください。

また、納入通知書を利用し、銀行や郵便局、コンビニエンスストアで支払うこともできます。

さらに今年度から、クレジットカードによる支払いもできるようになりました。詳しくは、市のホームページをご覧ください。



問い合わせ先

料金・検針について……料金課(☎421501)
 道路路面漏水修繕、水道メーターについて……
 水質について……上水道課維持係(☎421512)
 指定給水装置工事業者について……上水道課給水係(☎233360)
 夜間・休日の道路路面漏水について……水道管理センター(☎233360)

水質検査結果のお知らせ

平成22年度の水質検査結果は下表のとおりです。各水源地・配水場とも、水質基準に適合しています。

項目	基準値	中須水源地	宮川水源地	五十鈴川水源地	小俣配水場
一般細菌	100個/ml以下	0	0	0	0
大腸菌	検出されないこと	陰性(不検出)	陰性(不検出)	陰性(不検出)	陰性(不検出)
塩化物イオン	200mg/l以下	5.6	7.1	5.8	9.2
有機物等(全有機炭素量)	3mg/l以下	0.3	0.4	0.3未満	0.3
pH値	5.8以上8.6以下	6.8	6.8	7.0	7.5
味	異常でないこと	異常なし	異常なし	異常なし	異常なし
臭気	異常でないこと	異常なし	異常なし	異常なし	異常なし
色度	5度以下	0.5	0.5	0.5	0.5
濁度	2度以下	0.05未満	0.06	0.05未満	0.05未満
残留塩素	—	0.30	0.32	0.31	0.26

※表中の検査結果の数値は、平成22年度の平均値です。

※他の項目も検査を行っています。詳しくは上水道課水源地係へお問い合わせください。

水道施設・水道管などの維持管理経費 [平成23年度予算]
 15億5,205万7千円(県営水道の受水費を含む)



5月6日、菅直人首相が中部電力株式会社に対し、浜岡原子力発電所の停止要請をし、安全確保ができるまでの間、発電所は停止されることとなりました。

浜岡原子力発電所の建設地は、東海地震などの大規模地震の影響を受ける危険性があり、今回の要請については賢明な判断をされたと感じています。

今回の福島第一原子力発電所の事故からも分かるように、大地震があったときには、原子力発電所がある地域だけでなく、大気や海流の流れによって、広範囲に、そして長期にわたって影響が及ぶことが明確となりました。

現在、伊勢市では、エネルギーに関する政策として、家庭用太陽光発電システムの設置補助(2014年までに1000基の設置目標)などを進めています。さらに次世代に責任を担うエネルギー政策として、「エネルギーの地産地消」を、さまざまな団体やエネルギー事業者、学識者の皆さんと連携して進めていきます。

また、浜岡原子力発電所の停止による対策について考えるため、市役所内に電力・エネルギー対策本部を発足しました。市民の皆様と共にエネルギーについて考えていきたいと思いますので、ご協力をよろしくお願いいたします。

市長と語る懇談会 (6月分)

佐八	6月 2日(木)
	佐八小学校・1階ワークスペース
上野	6月 13日(月)
	沼木地区コミュニティセンター

※いずれも時間は、午後7時～(1時間程度)です。

電力・エネルギーに対する市の取り組み

将来に向けた取り組みとして... エネルギー地産地消

私たちの地域で自ら電気・エネルギーを確保する方法(地産)や、日頃の生活や事業活動などにおけるエネルギー消費の見直し(地消)を含む「地球温暖化防止実行計画の策定」について、5月9日、産業団体や地域団体、エネルギー事業者、学術機関などの皆様で構成する伊勢市環境審議会に諮問しました。

問 環境課 (☎215540)

緊急対策として... 電力・エネルギー対策本部

浜岡原子力発電所の停止表明をはじめ、各地の発電施設の稼働も不透明な状況にあり、今夏の電力供給が例年と大きく異なることから、市民生活や地域経済に及ぶ影響を把握・分析し、また、必要な対策を講じるため、5月12日、市役所内に「伊勢市電力・エネルギー対策本部」を設置しました。

問 商工労政課 (☎215512)

市民の皆様へ

電力・エネルギーは、私たちの暮らしに欠かせないものであり、私たち自身が考え、取り組んでいかなければならない問題です。

次世代に自信を持って引き継げるエネルギー環境をつくるため、皆様のご協力をよろしくお願いいたします。

シリーズ防災

知る 備える 行動する

災害は忘れたころにやってくる

危機管理課 (☎215523)

災害情報の入手

災害が起きたときや、その恐れがあるときに、正しい判断をするためには、正しい情報を入手することが重要です。

市では、地震・津波・風



水害などの防災情報や、避難指示などの情報を、市のホームページやケーブルテレビ、防災行政無線で提供しています。

今年4月からは、新たに「伊勢市防災総合システム」を導入し、防災行政無線か

ら放送内容を、電話やメール・ファクス・ケーブルテレビで確認することができます。

このほか、土砂災害情報に関するシステムや、川の水位・雨量を確認できるシステムがあります。

今月号では、別冊として保存版の「伊勢市防災ガイド」を同時配布しますので、「いざという時の災害」に

備え、皆さんの家庭でご利用ください。



市民交流課内・伊勢まつり実行委員会事務局
(☎②1 5549)

とき 10月15日(土)・16日(日)
ところ 高柳商店街周辺～県道鳥羽松阪線～伊勢市駅周辺
内容 パレード、踊り、太鼓、出展、出店など
 ※宮川河川敷に駐車場を設け、まつり会場までシャトルバスを運行する予定です。

市民のレクリエーションとして「見て・参加して・楽しめる行事」にしようと、実行委員会の皆さんが中心となって企画運営する「伊勢まつり」を開催します。今年も昨年以上に充実させようと、まつりの企画、広報の方法などを実行委員会でご話し合っています。そこで、今年の「伊勢まつり」で、パレード、踊り、太鼓、出展、出店などに参加し、一緒に盛り上げていただける団体を募集します。



申し込み 6月1日(水)～15日(水)(必着)に、申込用紙を市民交流課へ
 ※申込用紙は、市民交流課にあります。
 事業費(平成23年度予算) 約1121万5千円(うち市負担金650万円)

東日本大震災により、伊勢市へ避難している皆さんへ

所在地をお知らせください

戸籍住民課 (☎②1 55553)

東日本大震災により、多くの人が全国各地に避難しているため、被災地の市町村や県では、さまざまなお知らせ(見舞金の給付通知、税・保険料の減免通知など)を避難者の皆さんに送ることができなくなっています。被災地から伊勢市へ避難されている皆さんは、氏名や避難先などの情報を伊勢市へお知らせください。提供された情報は、「全国避難者情報システム」を通じて、被災地の自治体へお伝えします。



全国避難者情報システムの仕組み

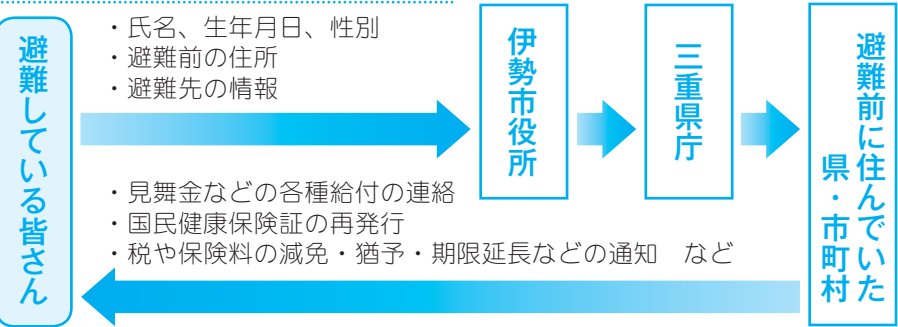

情報提供先 ・市役所本館1階・戸籍住民課
 ・各総合支所生活福祉課
 ・各支所

提供方法 所定の様式に、氏名・生年月日・性別・避難前の住所・避難先の住所などの必要事項を記入し提出してください

受け付け時間 月曜日～金曜日、午前8時30分～午後5時15分(戸籍住民課のみ月曜日は午後7時まで)

※所定の様式は、各情報提供先にあります。また、市のホームページからダウンロードできます。

お届けできるお知らせ
 (市町村によって異なります)

- 見舞金などの各種給付の連絡
- 国民健康保険証の再発行
- 税や保険料の減免・猶予・期限延長などの通知
- 被災者生活再建支援制度、仮設住宅・公営住宅の提供状況などの住宅支援関係の連絡
- 各種融資・補助制度の連絡
- 生活基盤などの整備計画についての連絡
- 避難元市町村の復旧・復興状況の情報提供 など

食中毒にご用心



健康課 (☎27 2435)

食中毒の多くは細菌が原因で起きています。目に見えない細菌をできるだけ体に入れないためには、食品を正しく取り扱うことが大切です。日頃から細菌を「付けない」「増やさない」「やっつける」の3原則を守って、食中毒を予防しましょう。腹痛や下痢などを発症したら、自分で判断をせず、医師に相談しましょう。

食中毒予防の3原則

1 細菌を「付けない」

- 調理の前には、せっけんで手を洗う
- 手に傷がある場合は、ゴム手袋を使って調理する
- 調理器具は、汚れを落としてから消毒する
- 肉や魚を切った包丁、まな板をそのまま使わない(できれば肉用・魚用・野菜用に分ける)
- 肉・魚・卵を触ったら、必ずせっけんで手を洗う

2 細菌を「増やさない」

- 食品は低温で保存する
温度設定の目安 冷蔵庫：10℃以下
冷凍庫：マイナス15℃以下
- 冷蔵庫で保存していても、生鮮食品は2日以内に食べる(消費期限表示を確認する)
- 調理後は、できるだけ時間を置かずに食べる
- 布巾やタオルは小まめに取り替え、清潔に保つ(漂白剤につけ込むのも効果的)

3 細菌を「やっつける」

- 加熱調理するときや料理を温め直すときは、十分に加熱する
- 電子レンジで加熱調理をするときは、時々かき混ぜて、全体を十分に加熱する
- 使用後の包丁やまな板などは、熱湯をかけて乾燥させる

シリーズ

探訪・伊勢の博物館 24

文化振興課内・伊勢まるごと博物館
ネットワーク会議事務局 (☎27 7885)

伊勢まちかど博物館 11

岩田提灯店

伊勢市には、かつて十数軒の提灯店がありました。現在、唯一の提灯店となった同館は、嘉永5(1852)年の創業で、現在の館長は5代目に当たります。

同館で製作される提灯は、門前にぶら下げる高張提灯や、「L」と呼ばれる手持ち部分の付いた弓張提灯などで、多くは神社や寺院に奉納されるものです。

んだ竹ひと一緒に糸で補強します。竹ひとのりを塗り、その上から数枚に分かれた美濃和紙を貼ります。乾燥後、口から木型を抜き取り、上下に部品を取り付ければ完成です。

また、提灯には文字や絵を入れることも多く、製作者の幅広い能力が要求されます。同館は、伝統工芸の技を気軽に見ることができるときた博物館として、外国からの見学者も訪れます。



岩田提灯店

岩田提灯店

所在地 船江2丁目4-19
電話番号 27 3041
開館日時 9:00 ~ 17:00
休館日 水曜日・土曜日・日曜日・祝日
入館料 無料

めざせー！ ごみゼロのまち

環境課 (☎②)5543



てんぷら油の回収

てんぷら油を捨てる場合も、薬剤で固めたり、新聞紙に吸わせて燃えるごみとして処分する方法もありますが、市では、燃えるごみを減らすとともに、てんぷら油を再利用するため、使い終わったてんぷら油を回収しています。(平成22年度実績…約2万7千リットル)

回収したてんぷら油は、環境に配慮したバイオディーゼル燃料(主にバイオゼルの燃料)や、市内の公衆浴場で重油に代わる燃料として再利用します。

※川や海の汚染の原因となるため、てんぷら油は絶対に排水として流さないください。

てんぷら油の出し方

使い終わったてんぷら油を、てんぷら油の容器やペットボトルなどに入れ、回収場所に設置されている回収容器へ移し替えてください。

対象 一般家庭から出されるてんぷら油(植物性食用油)

※バター・マーガリン・ラード・エンジンオイルや、事業者から出されたものは対象外です。

てんぷら油の出し方



てんぷら油の回収容器



ふたを開ける



ここから入れる



※天かすなどはなるべく取り除いてください。

※使用済みの容器はお持ち帰りください。

回収容器の設置場所 資源拠点ステーション(厚生を除く)、伊勢広域環境組合(リサイクルプラザ)、市役所、各総合支所、一見公民館、小俣北部公民館、豊浜地区・四郷地区・三津・江・西・光の街・今一色の各コミュニティセンター、東大淀町民会館、山田原・莊・今一色の各公民館、溝口会館、伊勢古市参宮街道資料館、二見健康管理増進センター

汐湯・おかげ風呂館 旭湯

江戸初期の「慶長見聞集」に、天正19(1591)年の夏ごろ、「伊勢の与市」という人が江戸の銭瓶橋付近に銭湯風呂を建て、入浴料を取ったことが記され、これが銭湯の始まりとされています。

与市の詳しいことは分かっていませんが、伊勢国(現在の三重県)の出身であることにちなみ、同館は伊勢与市翁顕彰実行委員会と共に、約20年間にわたって、伊勢与市にちなんだ検定、作品募集、植樹などの顕彰活動を行い、それに伴う収集資料が展示されています。

また、二見浦は参宮客が海水を浴びて心身を清めたみそぎ場として知られていますが、明治15(1882)年には、健康維持と病氣回復を目的に設置された全国海水浴場の第一号として、海水温浴施設を持つ二見海水浴場が開設されました。このことに着目した同館では、二見浦の海水を毎日く

んできて汐湯として提供しており、気軽にその効能を体験することができます。



汐湯・おかげ風呂館 旭湯

汐湯・おかげ風呂館 旭湯

所在地 神久1丁目1-16
 電話番号 ②1126
 開館日時 12:00～翌0:30
 休館日 不定休(毎月1～2回)
 入館料 無料(展示室のみ)
 ※汐湯の入浴体験は、大人380円、小学生150円、小学生未満70円が必要。

お願い

伊勢まちかど博物館は、館長の善意により住宅や仕事場を公開しているものです。見学前に予約をしてください。

シリーズ消費生活相談
教えて相談員さん!!



伊勢市消費生活センター (☎21 5717)

悪質商法にご用心!!
「私は大丈夫」と思っていますか?

「消費者力」とは、私たちが生活していく上で必要な力です。今回は、この消費者力の一つである「大切な財産を自分自身で守る力」についてお話します。

「買い物をする」「水道を使う」「テレビを見る」など、私たちの日常は消費生活で成り立っているともいえます。

そのような中、悪質商法などによる消費者被害が多発し、消費生活センターにもいろいろな相談が寄せら

れています。被害に遭わな
いために、日頃から悪質
業者の手法や対策を知り、
「消費者力」を向上しまし
よう。

「私は大丈夫!」と思っ
ていませんか?

誰もが被害者となる可能性
がある悪質商法は、そんな
思い込みが被害のもとで
す。そして、その手口は日々
進化しており、次々と新し
い被害が出てきています。

しかし、「だましのプロ」
である悪質業者の手口を知
っていれば、防げる被害も
多いはずですよ。

•「今すぐ仕事をしないと
危ない」などと不安をあお
り、冷静に判断できない状
況をつくる

•健康不安や経済不安など
人の心の弱みにつけ込む

•誠実で礼儀正しいサラリ
ーマンといった普通の姿で
近づき、警戒心を解かせよ
うとする

•「警察ですが…」などと
公共機関の職員を装って契
約をせまる

この他にも、有利なこと
ばかりを強調する業者は、
悪質業者の恐れがあります。
「もうかります」「確実に」
「あなただけ」などのつま
い話には乗らないよう気を
付けましょう。

トラブル防止のために

•安易に業者を家の中に入
れない
•その場では決して契約し
ない

•必要がないときは「買い
ません」「お帰りください」
とはつきりと断る

それでも、もし、「あれ
っ、おかしいな?」という
ことがあれば、伊勢市消費
生活センターへ相談してく
ださい。

伊勢市消費生活センター予算額
〔平成23年度〕664万1千円
〔うち県補助金645万1千円〕



ミーポくん

伊勢警察署だより

伊勢警察署 (☎20 0110)

自転車の交通ルールを
ご存知ですか?

自転車は、自動車やバイ
クと同じ「車両」です。

歩車道の区別のある道路
では、車道通行が原則です
が、次の場合は歩道を通行
することができます。

•「普通自転車の歩道通行
可」の標識がある場合



•児童、幼児、70歳以上の
人、車道通行に支障がある
身体障がい者が自転車を運
転する場合

•交通の状況からみて車道
通行が危険である場合

また、ルールを守らない
と、自動車と同じで、次の
行為は罰金などの罰則の対
象となります。

- 飲酒運転
- 二人乗り
- 並進
- 無灯火
- 信号無視
- 携帯電話の使用
- 一時停止標識場所での不
停止

自転車の交通事故が多く
発生しています。交通ルー
ルを守り、交通事故防止に
心掛けましょう。



ケーブルテレビ 番組案内

※詳しくは、アイティービーのチャンネルガイド・ホームページ・電子番組表(EPG)をご覧ください。

伊勢市行政チャンネル (アナログ 10ch / デジタル 123ch)
広報広聴課 ☎ 5515

特集番組

市の重要課題や市政に関する情報を、キャスターの進行により担当職員の解説を交えながらお伝えします。

放送時間 午前6時・8時・11時・午後1時・4時・6時・9時・11時～

6/1～30 よりよい学校生活を目指して(16日からは手話通訳付き)

おしらせ番組

各課からのおしらせや市民活動団体、ボランティア団体の情報などをお伝えします。

放送時間 午前7時・9時・正午・午後2時・5時・7時・10時・翌日午前0時～

5/28～6/3 市からのおしらせ、健康づくり通信、まちの話題 **6/4～10** 市からのおしらせ、市民活動ニュース、まちの話題 **6/11～17** 市からのおしらせ、ボランティア団体紹介、まちの話題 **6/18～24** 市からのおしらせ、健康づくり通信、まちの話題 **6/25～7/1** 市からのおしらせ、まちの話題など

市議会放送

市議会6月定例会本会議を、会議があった日の翌日の午後2時と午後7時から放送します。

番組制作・放送予算額〔平成23年度〕 2,389万7千円

アイティービーコミュニティチャンネル (アナログ 8ch / デジタル 121ch)
(株)アイティービー ☎フリーコール 0120・270・089

放送時間 午前6時～翌日午前2時

アイティービーニュース

・月曜日～金曜日の午後7時に更新し、午後7時・8時・9時・10時・11時に放送

特別番組 めざせ甲子園 (30分番組)

県大会を控えて練習に打ち込む伊勢・鳥羽・南伊勢・志摩地区の高校野球部取材し、インタビューを交えながら、選手たちの素顔や意気込み、各チームの雰囲気などを紹介します。

放送日時 6月25日(土)～7月8日(金)、午前7時30分・11時30分・午後7時30分・11時30分～

6/25～27、7/1 明野・伊勢・伊勢工
6/28～30、7/1 宇治山田・宇治山田商・南伊勢
7/2～4、7/8 鳥羽・鳥羽商船・皇學館
7/5～7、7/8 志摩・水産・抽選会

企画番組など (内容が更新される週を掲載しています)

6/4～10 年寄万歳～百歳になったら～、放課後クラブ、宮川インフォメーション、わくわくデジタルライフ(前半) **6/11～17** 8ミリフィルムに残る風景、フォトスケッチ、プレゼントください!、アニマル・パーク、伊勢音楽堂 **6/18～24** 探歩々隊、ぐるぐるグルメ、このまちのあしあと、レディースアングラー、わくわくデジタルライフ(後半) **6/25～7/1** 散歩、ひよこくらぶ、趣味の時間、テンドン、高齢者の健康、美し国の時間、日本の暮らしのぞき箱

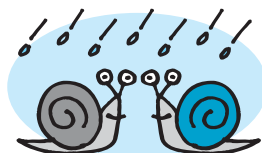

外国人の不法滞在・不法就労の防止

現在、日本には約11万人もの外国人が不法に滞在し、その不法滞在者の多くは不法就労を行っているものと考えられています。

不法就労をする外国人は、日本の労働市場に悪影響を及ぼすだけでなく、風俗・治安などのいろいろな分野で、さまざまな問題を引き起こし、治安悪化の一因となっています。

政府では、6月を「外国人労働者問題啓発月間」として、外国人労働者の適正就労促進と不法就労防止などの外国人対策の啓発を行っています。

外国人を技能実習生として受け入れる企業や事業所は、実習生に対して不法滞在につながる失踪などの防止および教養を行ってください。また、外国人を雇用する事業所は、雇用の際、旅券や外国人登録証明書などにより、その外国人が在留期間内であること、就

労可能な在留資格であることを確認し、身元の分からない外国人は雇用せず、不審と思われる場合は、警察または入国管理局へ通報してください。

薬物乱用は、「ダメ、ゼツタイ」

薬物乱用とは、社会のルールから外れた方法や目的で薬物を使うことです。覚せい剤などの違法薬物は、たとえ1回だけの使用でも乱用となり、同時に犯罪です。また、医薬品でも、病気や傷の治療などの正しい目的以外に使えば乱用になります。

図書館へ 行こう!

開館時間 午前9時～午後7時

伊勢図書館 ☎② 0077・FAX ② 0078

休館日 毎週水曜日、第2金曜日
6月20日(月)～29日(水)〔特別整理期間〕

小俣図書館 ☎⑨ 3900・FAX ⑨ 3902

休館日 毎週火曜日、第2金曜日

指定管理委託料 1億2,060万円

入館者数 48万7,198件(平成22年度)

伊勢図書館

おはなし会

とき 毎週土曜日(25日を除く)、午後2時30分～
ところ 1階・おはなしコーナー
内容 絵本や紙芝居などの読み聞かせ

上映会

とき 6月12日(日)、午後1時30分～
ところ 2階・視聴覚室
内容 「まめうしくん」「はじめてのおすまじ」「かたあしだちょうのエルフ」(アニメ)

七夕コーナー

6月30日(木)～7月7日(木)に、七夕飾りを設置します。短冊に願い事を書いてみませんか。

たなばた星ものがたり

とき 7月3日(日)、午後2時～
ところ 2階・視聴覚室
対象 小学生(就学前の子どもは保護者同伴)
内容 おはなしを読んだ後、みんなで「七夕の世界」(壁面かざり)を作り、7月7日(木)まで2階ホールに展示します

定員 15人
申し込み 6月4日(土)から、直接・電話・ファクスで同館へ

ふるさと文庫講演会 伊勢のもの学びパート3

とき 6月18日～平成24年1月の毎月第4土曜日、午後2時～(計8回)
※都合により日程を変更することがあります。
ところ 2階・視聴覚室
内容 倭姫命と伊勢の大神宮についての講演
講師 岡田登さん(皇學館大学文学部教授)
定員 50人程度(先着順)
申し込み 5月28日(土)から、直接・電話・ファクスで同館へ

リサーチせよ! 調べものマスターへの道

とき 7月25日(月)～29日(金)(27日(水)を除く)、
午前9時30分～正午
ところ 2階・小会議室
対象 小学3年生～6年生
内容 自由研究もばっちり! 「調べものマスター」になれるコツを教えます
定員 1日につき5人(先着順)
申し込み 7月2日(土)から、直接・電話・ファクスで同館へ
※都合の良い日を決めて申し込んでください。(参加は1日でも全日でも構いません)
※7月30日(土)・午前9時30分～正午に、2階・視聴覚室で、調べものをした発表会を行い、認定証を渡しますので、なるべく全員参加してください。

小俣図書館

おはなし会

★あかちゃんおはなし会 6月9日(木)、午前11時～
★たんぼおはなし会 6月11日(土)、午後3時～
★ピッポの会・紙芝居 6月19日(日)、午前11時～
※場所は、1階・おはなしのへやです。

図書館おはなし会&工作

とき 6月25日(土)、午後3時～
ところ 1階・おはなしのへや
対象 3歳～小学生(就学前の子どもは保護者同伴)
内容 七夕にちなんだ絵本や紙芝居のおはなし会の後、七夕飾りを作る簡単な工作教室をします

上映会

とき 6月18日(土)、午後2時～
ところ 2階・視聴覚室
内容 「あしなが/駅のおかあちゃん」(アニメ)

七夕コーナー

6月24日(金)～7月7日(木)に、七夕飾りを設置します。短冊に願い事を書いてみませんか。

小俣図書館 星空ツアー

とき 7月3日(日)、①午前10時30分～11時30分・
②午後1時～2時・③午後2時30分～3時30分
ところ 2階・ホール
対象 ①②小学生(保護者同伴も可)、③一般
内容 三重県環境学習情報センター職員による、星たまごプラネタリウムと星空のおはなし
定員 各20人(先着順)
申し込み 6月4日(土)から、直接・電話で同館へ

「平山郁夫」原画タペストリー展

日本画家・平山郁夫さんの指導・監修を受けて制作されたタペストリー(壁掛けなどに使われる織物の一種)を展示します

とき 6月29日(水)～7月11日(月)、午前9時～午後7時(最終日は午後3時まで)

ところ 2階・ギャラリー



市営住宅・高齢者向市営住宅 入居者を募集

建築住宅課 ☎ 215597

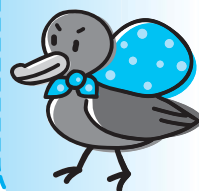

申し込み 6月14日(火) 30
日(木)に、申し込み用紙(申
し込み期間中に建築住宅課
で配布します)と必要書類
を建築住宅課へ

必要書類

- 平成22年分所得証明書
(市区町村発行のもの)
 - 入居予定者全員の住民票
(本籍地・続柄が記載され
たもの)
 - 市区町村税完納証明書
 - そのほか市が必要とする
書類
- ※申し込み多数の場合は抽
選となります。
- ※契約の際に、連帯保証人
が2人必要です。

申し込み資格

市区町村税を完納しており、本人および同居親族が暴力団員でない人で、次の全ての要件を満たす人

<市営住宅>

- 市内に住所または勤務先があり、住宅に困っている
- 同居する親族がいる(ただし、高齢者・身体障がい者など政令で定める人は、3K以下の住宅に限り、単身で入居できる場合があります)
- 収入基準月額が15万8,000円以下(就学前の子どもがいる世帯・高齢者世帯・障がい者世帯は月額21万4,000円以下)である

<高齢者向市営住宅>

- 市内に住所または勤務先があり、住宅に困っている
- 60歳以上の単身世帯、いずれか一方が60歳以上の夫婦のみの世帯、全員が60歳以上である親族のみの世帯、のいずれかである
- 収入基準月額が21万4,000円以下である

※上記以外の要件もありますので、詳しくは申し込み案内でご確認ください。

募集住宅

市営住宅

【家賃月額：3,800円～64,300円(所得により異なります)】

団地名	構造※1	建築年度	部屋数	階数	浴槽	給湯	トイレ	駐車場	募集戸数	単身入居
竹ヶ鼻第1団地(竹ヶ鼻町)	RC4階建	平7	2DK	東2階	有	有	水洗	有料(1台)	1戸	○
大湊団地(大湊町)	PC2階建	昭48	2DK	1・2階※2	有	無	水洗	無	1戸	○
	PC3階建	昭48	3K	1階	有	無	水洗	無	1戸	○
	PC3階建	昭48	3K	3階	有	無	水洗	無	2戸	○
旭団地(旭町)	RC4階建	平9	2DK	東3階	有	有	水洗	有料(1台)	1戸	○
栗野団地(栗野町)	PC平屋建	昭43	2DK	1階	有	無	<み取り	有料(1台)	1戸	○
中村団地(中村町)	PC4階建	昭47	3DK	2階	有	無	水洗	有料(1台)	1戸	×
倭C団地(倭町)	PC5階建	昭60	3DK	2階	有	無	水洗	有料(1台)	1戸	×
	PC5階建	昭60	3DK	4階	有	無	水洗	有料(1台)	1戸	×
	PC5階建	昭60	3DK	5階	有	無	水洗	有料(1台)	1戸	×
二俣団地(二俣3丁目)	RC4階建	平16	3DK	西1階	有	有	水洗	有料(1台)	1戸	×
西豊浜団地(西豊浜町)	PC3階建	昭52	3DK	3階	有	無	水洗	有料(1台)	1戸	×
	PC3階建	昭51	3DK	3階	有	無	水洗	有料(1台)	1戸	×
	PC3階建	昭52	3DK	2階	有	無	水洗	有料(1台)	1戸	×
	PC平屋建	昭52	3DK	1階	有	無	水洗	有料(1台)	1戸	×
朝熊第1団地(朝熊町)	PC2階建	平3	3DK	1・2階※2	有	無	<み取り	有料(1台)	1戸	×
高向団地(御園町高向)	RC2階建	昭62	3DK	2階	有	無	水洗	有料(1台)	1戸	×

高齢者向市営住宅

※エレベーター付き。オール電化。【家賃月額：21,500円～57,000円(所得により異なります)】

団地名	構造※1	建築年度	部屋数	階数	浴槽	給湯	トイレ	駐車場	募集戸数	単身入居
リバーサイドせせらぎ(小俣町宮前)	RC6階建	平13	2DK	1階	有	有	水洗	有料(1台)	2戸	○

※1 PC…コンクリート版プレハブ造り RC…鉄筋コンクリート造り

※2 部屋は2階構造となっています。

みんな笑顔 伊勢の元気人

健康づくり通信

申し込み・問い合わせ (午前8時30分～)

健康課(八日市場町・福祉健康センター内)

(☎2435、FAX210686)

(参加費などの記載のないものは無料)

予算額は、すべて平成23年度分です。

ヘルスメイト料理講習会

とき・ところ・定員 下表のとおり

対象 市内在住の人
テーマ カルシウムたっぷり料理

参加費 300円(当日持参)
持ち物 エプロン、三角巾、米1/2カップ

申し込み 6月1日(水)から



ヘルスメイト料理講習会

とき	ところ	定員 (先着順)
6月14日(火)	小俣保健センター	35人
6月18日(土)	福祉健康センター	30人
6月22日(水)		30人
6月24日(金)	ハートプラザみその	30人
6月25日(土)	今一色公民館	20人

※いずれも時間は、午前9時30分～午後1時です。



離乳食教室

とき 6月24日(金)、午前10時30分～正午

ところ 小俣保健センター

対象 市内在住の乳児(生後6カ月まで)の保護者

内容 離乳食(初期～中期)のお話と試食

定員 30人(先着順)

申し込み 6月1日(水)から

電話またはFAXで健康課へ

予算額 約32万8千円(15回分)

健康づくりアドバイザー養成講座

生活習慣病などの健康づくりについて、総合的に学んでいただけます。自分自身の健康づくりはもちろん、家族の健康管理や身近な地域の健康づくり活動について考え、楽しく実践のこころを学びましょう。

講座終了後は、保健師と共に健康づくり活動を楽しんで実践しましょう。

とき 6月29日(水)・7月7日(木)・8月4日(木)・18日(木)

26日(金)・9月2日(金)、午後1時30分～3時30分(計6回)

※8月26日は調理実習のため、午前10時30分から開始します。

ところ 中央保健センター

対象 市内在住で、全講座に参加できる人

内容 健康に関する伊勢市の状況、生活習慣病予防、歯周病予防、生活習慣病予防のための食生活・運動などの講演と実技

定員 30人(先着順)

申し込み 6月1日(水)から

電話またはFAXで健康課へ

※全講座終了後、修了証書を渡します。

不妊治療医療費助成事業対象要件を変更

市では、不妊治療を受けた夫婦の経済的負担を軽減することを目的として、不妊治療費の一部を助成しています。

平成23年度から、所得要件がなくなりました。

詳しくは、市のホームページをご覧ください。健康課へお問い合わせください。

高校2年生相当の人の子宮頸がん予防ワクチン無料接種

子宮頸がん予防ワクチンの供給不足のために、接種できなかった人は、平成22年4月から平成23年9月30日までに1回目を接種した場合は、2回目・3回目を平成24年3月31日まで無料で接種できることになりました。



救急医療を
みんなの力で守りましょう！

休日や夜間の救急医療体制は、比較的軽症の人を対象とする「一次救急」と、緊急な治療や入院が必要な重症の人を対象とする「二次救急」に分けられます。一次救急は、かかりつけ医や休日・夜間応急診療所に対応し、二次救急は、山田赤十字病院と市立伊勢総合病院が5対1の割合で輪番体制をとっています。山田赤十字病院では、二次救急の受け入れ日が多いことに伴い、緊急な治療が必要な重症患者への対応が増えています。



と思ったら…

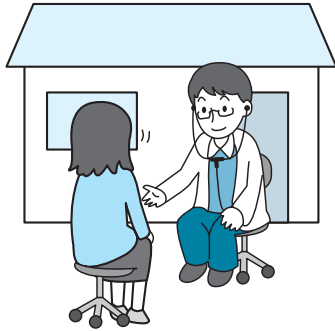

まずは
かかりつけ医 または
休日・夜間応急診療所へ

お願い

- 日常的に診察を受ける「かかりつけ医」を持ち、通常の場合、できるだけ診療時間内に「かかりつけ医」で受診してください
- 休日や夜間に急病になった場合、比較的軽症な人は、まずは一次救急である「かかりつけ医」に連絡して受診するか、「休日・夜間応急診療所」(下表参照)の診療時間内に受診してください

軽症患者が二次救急を受診すると、重症患者の迅速な対応ができなくなります。伊勢地域の救急医療体制を守るため、適正な受診をお願いします。

休日・夜間応急診療所 (八日市場町)

	診療時間	診療科目
休日	日曜日・祝日 10:00～17:00 (12:00～13:00を除く)	内科・小児科・歯科
夜間	毎日 19:30～22:00	内科・小児科

■内科・小児科 (☎25 8795)、歯科 (☎27 0829)

予算額 1億1,042万4千円
(うち他町分担金・診療所収入 8,541万円)

■重症の人や左表以外の診察

救急医療情報センター (☎28 1199、音声自動案内☎ 0800-100-1199)
医療ネットみえのホームページ <http://www.qq.pref.mie.jp/>

■子どもの急な病気や事故・薬に関する小児科専門医師による電話相談

相談時間 毎日、19:30～23:30

電話番号 みえ子ども医療ダイヤル (☎ # 8000、☎津 059-232-9955)

予算額 138万3千円 (子育て相談 117回分)

89万7千円 [うち国・県補助金 38万6千円] (成人健康相談 48回分)

主な相談など

子育て相談			成人健康相談・成人栄養相談 (成人栄養相談は要予約)		
6月 3日(金)	10:00～11:30	浜郷地区コミュニティセンター	6月 1日(水)	9:30～11:00	小俣保健センター
	13:30～15:00	四郷地区コミュニティセンター	6月 9日(木)	13:30～15:00	ハートプラザみその
6月 7日(火)	9:30～11:00	二見老人福祉センター	6月 16日(木)	13:30～15:00	中央保健センター
	13:30～15:00		6月 22日(水)	9:30～11:00	二見老人福祉センター
6月 14日(火)	9:30～11:00	中央保健センター	エイズ検査		
	13:30～15:00		毎週火曜日	9:00～11:00	伊勢保健福祉事務所 (県伊勢庁舎内)
6月 17日(金)	10:00～11:30	宮本地区コミュニティセンター	毎月第2火曜日	17:30～19:00	(☎27 5148)
	13:30～15:00	沼木地区コミュニティセンター	こころの健康相談 (要予約)		
6月 21日(火)	9:30～11:00	ハートプラザみその	6月 23日(木)	13:00～15:00	伊勢保健福祉事務所 (県伊勢庁舎内)
	13:30～15:00				
6月 24日(金)	10:00～11:30	神社地区コミュニティセンター			
	13:30～15:00	大湊地区コミュニティセンター			
6月 28日(火)	9:30～11:00	小俣保健センター			
	13:30～15:00				

※6月24日(金)の大湊地区コミュニティセンターでの子育て相談は、きらら館保育士との合同開催です。

※対象は、問い合わせ先が伊勢保健福祉事務所となっているものは県内在住の人、そのほかは市内在住の人です。

歯の衛生週間 関連行事

- 今年も「歯の衛生週間」の関連行事として、よい歯の親子、よい歯の児童・生徒のほか、ポスター優秀者、80歳で20本以上歯が残っている「よい歯でいきいきコンクール」の最終審査と表彰式が行われます。
- とき 6月5日(日)、午前9時～正午
- ところ ハートプラザみその
- 予算額 5万円

6月4日～10日は
歯の衛生週間



「みがこうよ 未来へつなげる じょうぶな歯」

目指そう！8020

8020運動とは、「80歳になっても20本以上の歯を保とう」という運動です。

歯は、食べ物をかみ砕くだけでなく、あごの骨の発達を促したり、脳に刺激を与えて脳を活性化するなど、多くの役割を果たしています。また、歯が悪いと、全身の健康状態まで左右してしまうこともあります。

子どもの頃からむし歯を予防する生活習慣を身に付けておくと、大人になってからもお口の健康を保つことができ、8020達成へと近づき、全身の健康を守っていくことにもつながります。

生涯、明るく生き生きとした生活を送るためにも、小さい頃からのむし歯予防を心掛けましょう。



むし歯予防！

市が実施している歯科健診では、年齢とともにむし歯が急激に増えています。(グラフ①参照)

年齢に合わせたむし歯予防を心掛けましょう。

■幼年期

生えそろうた乳歯は、永久歯の健康にも関わってきます。生活のリズムを確立し、好き嫌いせずになんでも食べることや、おやつのも正しい食べ方、歯磨きを習慣化させることが大切です。

■学童期

乳歯と永久歯が混在し、歯ブラシが届きにくく最も

グラフ① むし歯保有率(平成22年度)

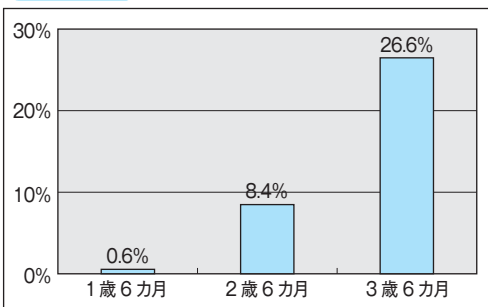

グラフ② 年齢別平均残存歯数(平成21年度)

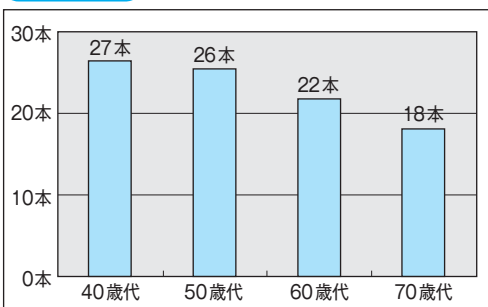

むし歯になりやすい時期です。この時期は、生活リズムも崩れがちになります。食べたら歯を磨く習慣をつけ、定期的に歯科健診を受けることが大切です。

歯周病予防！

歯周病は、年齢とともに悪化し、40歳以降では歯が失われていく原因の一つとなっています。

市が実施する成人歯科健診でも、年齢とともに確実に歯が減っていることが現れています。(グラフ②参照)

始まります！
歯周疾患検診

6月1日(水)から、歯周疾患検診が始まります。

人生の節目に歯周疾患検診を受け、この機会に自分の歯ぐきの状態を再確認し、お口の健康を守っていきましょう。

実施期間 6月1日(水)～10月31日(月)

※日曜日の診察については、各歯科医院で異なります。

実施場所 左ページのとおり

対象 40歳～50歳・55歳・60歳・65歳の人

料金 無料

持ち物 健康保険証・健康手帳(持っている人)

※70歳の方は、「高齢者口腔総合健康診査」を毎年実施しています。

歯周疾患検診実施歯科医院

(50音順)

歯科医院名	所在地	電話番号	予約	歯科医院名	所在地	電話番号	予約
あい歯科クリニック	辻久留町	⑳ 8148		長井歯科医院	東大淀町	③⑦ 2310	○
あけの歯科	小俣町明野	②⑤ 8991	○	にしやま歯科	御園町王中島	②⑧ 2917	○
芦野歯科医院	宮町1丁目	②⑧ 4048	○	橋本歯科医院	本町	②⑧ 3859	
荒木田歯科	檜原町	③⑦ 2161		タウンビル浜口歯科	宮後1丁目	②③ 1911	○
伊勢ファミリー歯科・矯正歯科	小木町	③⑥ 2264	○	浜口歯科医院	岡本3丁目	②⑤ 1608	○
伊藤歯科	船江1丁目	②⑨ 2020	○	東山歯科医院	小俣町本町	②④ 9500	○
いのうえ歯科医院	西豊浜町	③⑦ 5544	○	平田歯科クリニック	二見町荘	④④ 0003	○
いらご歯科医院	神久1丁目	②② 6001		平松歯科医院	八日市場町	②⑧ 3089	
うえだ歯科クリニック	竹ヶ鼻町	③⑥ 8400	○	藤田歯科	常磐2丁目	②④ 9261	
右京歯科	小木町	③⑥ 5677		ふじなみ歯科	黒瀬町	②⑦ 0033	○
宇治山田歯科医院	岩淵2丁目	②① 5888	○	ふるかわ歯科	小俣町本町	②⑨ 4180	○
大石歯科医院	倭町	②⑤ 7186		まこと歯科	小俣町相合	②③ 0204	○
大山歯科医院	小俣町湯田	②② 8080	○	増田歯科医院	小俣町本町	②② 0044	○
おかむら歯科医院	久世戸町	②⑧ 1948	○	松井歯科医院	吹上2丁目	②⑩ 5800	○
岡村歯科医院	浦口2丁目	②③ 3567		松崎歯科医院	宮後3丁目	②② 2566	○
岡安歯科医院	八日市場町	②⑧ 2222		松葉歯科医院	御園町高向	②③ 6489	
おくの歯科クリニック	黒瀬町	⑥⑤ 7970		松村歯科クリニック	宮後2丁目	②⑥ 3800	○
奥村歯科	円座町	③⑨ 1515		マナブ歯科医院	御園町長屋	②② 8288	○
片山歯科医院	勢田町	②③ 1082	○	三木歯科医院	中島2丁目	②③ 9292	○
加藤歯科医院	辻久留2丁目	②③ 5252	○	めいりん歯科クリニック	岡本3丁目	②⑩ 8241	
かどや歯科	二見町西	④③ 4554	○	元町歯科クリニック	小俣町元町	②① 0770	○
きくち矯正歯科	御園町長屋	②⑥ 0888	○	森歯科医院	宮町1丁目	②⑧ 4469	○
北浜歯科クリニック	村松町	③⑦ 4870	○	モリ歯科クリニック	小俣町湯田	②② 8008	○
くまがい歯科医院	旭町	②⑤ 1111		森歯科診療所	御園町新開	③⑥ 0648	○
小林歯科医院	岩淵2丁目	②⑧ 4098		山際歯科医院	河崎1丁目	②⑧ 7454	○
金剛歯科医院	曾祢2丁目	②⑧ 1560	○	山口歯科医院	宮後1丁目	②⑧ 2426	○
金剛歯科医院	宇治浦田3丁目	②⑦ 5588		山口歯科医院	小俣町元町	②④ 2321	○
佐田歯科	小俣町明野	③⑦ 5822	○	山崎歯科クリニック	楠部町	②⑧ 4195	○
荘司歯科医院	河崎2丁目	②⑧ 9972		やまなかデンタルクリニック	小俣町明野	③⑦ 6480	○
杉原歯科	馬瀬町	③⑤ 0805	○	横山歯科	宮町1丁目	②⑧ 5938	
田岡歯科医院	岩淵1丁目	②④ 7847	○	横山歯科医院	船江4丁目	②③ 1080	
田川歯科	二見町山田原	④③ 4822	○	玉城町			
田口歯科医院中須	中須町	②② 4182	○	ささき歯科クリニック	玉城町蚊野	⑤⑧ 7903	○
田所歯科	曾祢1丁目	②⑧ 2985		玉城古川歯科	玉城町勝田	⑤⑧ 5121	○
田端歯科医院	二俣1丁目	②⑧ 3565		なかにし歯科クリニック	玉城町佐田	⑤⑧ 1188	○
富田歯科医院	楠部町	②② 8282	○	なかむらデンタルクリニック	玉城町玉川	⑤⑧ 1182	○
中川歯科	神久2丁目	②③ 0266	○	ふくだ歯科医院	玉城町田丸	⑤⑧ 7500	○
中西歯科医院	御園町高向	②③ 1900		南伊勢町			
なかの歯科	楠部町	②③ 6480	○	なんとう歯科クリニック	南伊勢町東宮	⑦② 0824	○
中村歯科	吹上2丁目	②⑤ 8801	○	度会町			
中村歯科クリニック	神田久志本町	②⑦ 5555	○	福井歯科医院	度会町棚橋	⑥② 1520	○

受診するときの注意!

- 歯周疾患検診は、期間中に1人1回しか受診できません。
- 予約欄に○印のある歯科医院については、あらかじめ電話で予約をしてください。

歯周疾患検診予算額 600万
5千円(うち県補助金111万
6千円)

情報コーナー

参加費などの記載のないものは無料



花火大会 エコボランティアを募集

観光事業課(☎05566)

対象 18歳以上の人(高校生でも保護者の同意があれば可)



エコボランティアの活動



活動日時 7月16日(土)、午後3時～11時(荒天の場合は17日(日)、18日(祝)に順次延期)

活動場所 花火大会会場内(宮川河畔・度会橋上流)

内容 会場内のエコステーションでのごみ分別案内

募集人数 100人程度
申し込み 6月30日(木)までに、電話またはEメールで

同課(アドレス:kanon.igyo@city.senai.jp)へ問い合わせの上、申込書を同課へ

※夕食と飲み物を用意しません。(報酬や交通費は支給しません)

※ボランティア活動保険(保険料280円は自己負担)に加入していただきます。(未加入者のみ)

※この活動は、ハローボランティア・ネットワークみの協力で開催されています。

まちづくり活動支援事業 事業プランを募集

都市計画課(☎05509)

市では、NPOや市民活動団体などが主体となつて行う「地域の魅力の再発見」や「地域課題の解決」などの取り組みに対し、「まちづくり活動支援事業」として事業を委託します。

次のとおり、事業プランを募集します。

- 対象区域(左図参照)
- ①山田ルネサンスゾーン地区
- ②小俣町本町地区

対象団体 市内に活動拠点があるNPO・市民活動団体など

応募方法 6月20日(月)必着まで、応募用紙を直接または郵送で同課(〒516

18601岩淵1丁目7-29)へ

※応募用紙・募集要項は、6月1日(水)以降、①は同課、

②は同課・小俣総合支所地域振興課にあります。また市のホームページからダウンロードできます。

※委託料の上限は1件につき50万円です。

予算額(平成23年度) ①200万円、②50万円

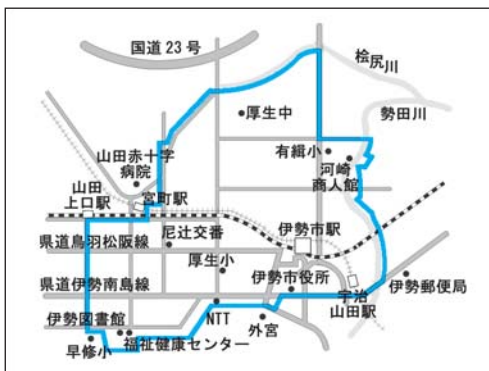

引越しと不用品の処分は

●家を壊す前や、引越しの際に出る不要品があれば御一報下さい。
●商店会社の専属車も、ご相談に応じます。

地元の当社で!

片付け仕事もおまかせ下さい。

見積無料



0120-28-3001

引越 緊急荷物
TSUTA TRANSPORT (有) つた運輸
伊勢市小俣町宮前704の3 TEL(0596)28-3000(代)

広告

**起業家支援室を使って
起業してみませんか！**

産業支援課 ☎056777

市では、産業振興の一環として、起業者のビジネスをサポートするため、事務スペースを提供しています。この事務スペースの一つである「起業家支援室」の使用者を募集します。

使用期間 平成23年9月1日から3年以内(毎年、更新の審査があります)

申請 7月15日(金)・午後5時まで、必要書類を同課へ持参

※申請に必要な書類については、同課へ問い合わせるか、伊勢市産業支援センターのホームページ(<http://sangyo.city.ise.mie.jp/>)をご覧ください。



講座・試験

夏期研修講座

教育研究所 ☎07900

とき・内容 左表のとおり
ところ 生涯学習センター
いせトピア
申し込み 事前に電話で同研究所へ

夏期研修講座

とき	内容
7月28日(木) 14:00~16:30	子ども理解 講師：上田裕美さん (大阪教育大学)
8月10日(水) 14:00~16:30	特別支援教育 講師：玉井邦夫さん (大正大学)

予算額〔平成23年度〕約8万9千円

消防設備士試験

消防本部予防課
☎01268

試験種類 ①甲種4類、乙種1・2・3・5・6類、②甲種特・1・2・3・5類、乙種4・7類

とき ①8月6日(土)、②8月7日(日)
ところ 三重大学(津市栗真町屋町1577)

申し込み 6月9日(木)~20日(金)電子申請の場合は6月6日(月)~17日(金)に、(財)消防試験研究センター三重県支部(津市島崎町314、☎津059・226・8930)へ

※受験願書は、各消防本部、消防署、各県民センター、三重県防災危機管理部消防・保安室、(財)消防試験研究センター三重県支部にあります。

危険物取扱者保安講習

消防本部予防課
☎01263

とき 7月4日(月)、午後1時~4時
ところ 観光文化会館

内容 給油取扱所についての講習
定員 200人

申し込み 6月6日(月)~17日(金)に、(社)三重県危険物安

全協会(津市島崎町314、☎津059・226・8378)へ

※受講申請書は、各消防本部、三重県防災危機管理部消防・保安室、各県民センター、(社)三重県危険物安全協会にあります。



催し物

産業啓発セミナー
産業支援課 ☎05677

とき 6月11日(土)、午後2時~3時
ところ 産業支援センター
研修室

内容 講演「伝統薬をもつと身近に地域資源を活用した需要創出の取り組み」
〜加藤貴久さん(伊勢くすり本舗株式会社)：起業に至った動機や経緯、講師の体験談、同社の事業活動などについて話していただきます

申し込み 事前に同課へ
開催経費 3万円

「ミタス伊勢まちづくり」プロジェクト第2弾



朔日風呂 ついたちぶる
毎月1日は早朝6:00より営業

www.mts-life.co.jp/mts-yu/

健康で、安くて、楽しい

伊勢・船江温泉 鷺

みたすの湯

【営業時間】 9:00~24:00 ※最終受付/23:00

- ◆食事処 旬菜庵 赤い鳥 ご予約電話番号 0596-26-3700
全日 11:00~24:00 ※オーダーストップ/23:30
- ◆手もみ処 おかげ整体 RE楽X ご予約電話番号 0596-22-9519
全日 10:00~23:00

三重県伊勢市船江1-471-3 TEL 0596-29-4126

観光文化会館自主事業

森山直太郎コンサート

ツアー2011

「乗り遅れた電車を
見送るペンギンよ」

観光文化会館(☎05105)

とき 10月10日(祝)、午後5
時30分(開場は午後5時)

ところ 観光文化会館

入場料 6000円(全席
指定席)

※入場券は、7月9日(土)・
午前9時から同館事務所・
喫茶アイドル・相可屋楽器
店・村林楽器伊勢店で、午
前10時からチケットぴあ・
エムズネット(三重県文化
会館WEBチケットサービ
ス)で販売します。

高柳の夜店

商工労政課(☎05512)

今年も、伊勢の夏の風物
詩「高柳の夜店」を開催し
ます。

今年も、今年より1時
間早くから開催し、浴衣コ

ンテスト、近隣市町の伝統
や特産物の紹介など、地域
の特色を生かした各種イベ
ントを行います。

とき 6月1日(水)〜7月9
日(土)の期間中の、1・6・
3・8の付く日と土曜日(計
20回)、午後5時〜9時

ところ 高柳商店街

着物リフォーム教室

伊勢リサイクルプラザ
(☎02800)

とき ①7月〜11月の第
1・3木曜日・午前10時〜

午後3時、②7月〜11月の
第2・4木曜日・午前10時
〜午後3時

ところ 伊勢リサイクルプ
ラザ

対象 これまで参加したこ
とのない人

定員 各10人(申し込み多
数の場合は公開抽選)

参加費 1000円

持ち物 裁縫道具、ポータ
ブルミシン
申し込み 6月17日(金)当



お知らせ

伊勢総合病院
就職説明会

伊勢総合病院総務課
(☎05111)

とき 6月11日(土)、午前10
時〜11時30分

ところ 伊勢総合病院・2
階会議室

対象 医師・看護師として
病院への就職を希望してい
る人、病院の仕事内容に興
味がある人

内容 医療部と看護部につ
いての説明

※なるべく事前に申し込ん
でください。

市・県民税

納税通知書を送付

課税課市民税係
(☎05534)

65歳未満の納税者へは6
月6日(月)に、65歳以上の納
税者へは6月15日(水)に、市・
県民税の納税通知書を送付
します。

なお、給与から特別徴収
(天引き)の方法で納付する
人には、会社などへ5月中
に通知書を送付しており、
その後、会社から納税者へ
配布されます。

※東北地方太平洋沖地震の
被災地(青森県・岩手県・
宮城県・福島県・茨城県)
で被害を受けた人について
は、納付の期限を延長しま
す。また、被害の程度によ
り減免が適用される場合が
ありますので、同課へ相談
してください。



創立38年の経験と信頼

市民のための身近な法律事務所

《初回相談30分無料!》

三重合同法律事務所

まずはお電話を!

〒514-0033 津市丸之内33-26 城北ビル2F TEL: 059-226-0451 FAX: 059-223-0957

ホームページ:「三重合同法律事務所」でご検索下さい。



弁護士(三重弁護士会所属)

・石坂俊雄・村田正人・福井正明
・伊藤誠基・森 一恵・加藤寛崇
・木村夏美



広告

国民健康保険料・後期高齢者医療保険料・介護保険料
納入通知書を送付

国民健康保険料について…医療保険課国民健康保険料係
(☎055551)

後期高齢者医療保険料について…医療保険課福祉医療係
(☎055552)

介護保険料について…介護保険課(☎05564)

国民健康保険料・後期高齢者医療保険料・介護保険料の納入通知書を、次のとおり送付します。

国民健康保険料

送付時期 6月中旬(世帯主宛て)

- 普通徴収(納付書払い・口座振替)…平成23年度の年間の国民健康保険料額が記載されています

- 特別徴収(年金天引き)…

平成23年度の年間の国民健康保険料額・天引きされる対象年金の種類・天引き額が記載されています

※10月から特別徴収になる人は、納入通知書に特別徴収の内容が記載されています



す。

※国民健康保険料の滞納が続くと、被保険者証が交付されなくなる場合があります。納付が困難なときは、医療保険課へ相談してください。

※倒産・解雇・雇い止めなどにより離職した人は、国民健康保険料が軽減される場合があります。詳しくは医療保険課へ問い合わせください。

◆賦課限度額の変更

1世帯当たりの医療分・支援金分・介護分の賦課限度額が、それぞれ次のとおり変更となります。

- 医療分…50万円↓51万円
- 支援金分…13万円↓14万円

- 介護分…10万円↓12万円

後期高齢者医療保険料

送付時期 7月中旬(本人宛て)

※保険料を算定するために所得の申告が必要な人(被保険者とその世帯主)には、6月上旬に申告書を送付します。

介護保険料

送付時期 6月中旬(本人宛て)

- 普通徴収(納付書払い・口座振替)…平成23年度の年間の介護保険料額が記載されています

- 特別徴収(年金天引き)…平成23年度の年間の介護保険料額・天引きされる対象年金の種類・年金天引き額・仮徴収額に変更があった人はその変更額が記載されています

※10月から特別徴収になる人は、普通徴収の納入通知書に、特別徴収の内容が記載されています。

全国一斉

子どもの人権110番

強化週間

津地方務局人権擁護課
(☎059・228・4193)

家庭での児童虐待や学校でのいじめなど、子どもをめぐる人権問題は、依然として数多く発生しています。これらの問題解決を図るための取り組みを強化することを目的に「全国一斉」子どもの人権110番「強化週間」を実施します。

とき 6月27日(月)～7月3日(日)、午前8時30分～午後7時(土曜日・日曜日は午前10時～午後5時)

ところ 津地方務局「子ども人権110番」(☎フリーダイヤル0120・007・110)



広告

寝起きの悪い方へ

敷ふとんを買い替えてから、朝起きやすくなったお客様がヒラマツには沢山いらっしゃいます。そのきっかけはこの広告を見てから。まずはご来店を…そして体験を！お試しの為の貸し出しやります。

チャレンジ 25
未来が変わる。日本が変わる。
www.challenge25.go.jp

ヒラマツ
RELAXATION NIGHT LIFE
SINCE1900
伊勢市宮町1丁目9-19 ☎0120-23-3591

学校法人 マリア学園

暁の星幼稚園



子育て支援事業 わくわくひろば 無料開放中!!

0歳～就園前のお子さんのいるママさん。子ども達を遊ばせながらママ友を作って仲良くないましょう！園庭・室内遊技場(ボールプールあり!) などたくさん遊ばせよう!! 詳しくは園HPにて。

三重県伊勢市小俣町本町1336(JR宮川駅裏)
TEL 0596-22-0689 FAX 0596-22-0691
ホームページ http://www.akenohoshi.com/



子ども手当について

子ども課(☎055661)

子ども手当は、平成23年4月～9月は引き続き支給されることとなりました。

※すでに対象児童の手当を受給している人は、申請は不要です。

対象児童 中学3年生以下の子ども

支給月額 1人につき1万3000円

申請対象者

- 中学3年生以下の子どもを養育している人
 - 出生・転入などにより、新たに中学3年生以下の子どもを養育した人 など
- 申請 申請者の印鑑・健康保険証・振込口座の分かる物を持参し、同課・各総合支所生活福祉課・各支所へ(公務員の人は職場へ申請してください)

現況届の提出について

すでに手当を受給している人の平成23年6月の「現況届」の提出は不要です。ただし、10月1日に届け出

申請が必要となる場合があります。

予算額(平成23年度) 26億9360万円(うち国・県からの収入24億2016万6千円)

市民の地域活動に

市が保険料を負担

市民活動補償制度

市民交流課(☎055663)

自治会活動やボランティア活動など、地域での「まちづくり」に、市民の皆さんが安心して積極的に参加できるように、市が保険料を負担し運営します。

市民団体などの皆さんが、広く公共の利益を目的として行う自発的かつ無報酬の活動中に事故に遭った場合や、地域活動の責任者などが誤って第三者を負傷させた場合に、補償金が給付されます。(6月1日から適用)

予算額(平成23年度)

259万8千円

補償の限度額

■傷害補償

区分	給付限度額
死亡	1人200万円
後遺障害	200万円限度
入院	1日3,000円(180日限度)
通院	1日2,000円(90日限度)

※入院・通院補償金は、事故日より合算して180日を限度とします。

■賠償責任補償

区分	補償限度額
身体賠償	1人1億円 1事故3億円
財物賠償	1事故1,000万円
保管者賠償	1事故500万円

※1事故につき5,000円は免責で自己負担となります。

◆補償の対象となる主な活動

- 地域社会活動(清掃、防犯、防災、交通安全、パトロール、祭りなどの活動)
- 青少年健全育成活動(子ども会、ボーイスカウト・ガールスカウト、非行防止などの活動)
- 社会福祉・奉仕活動(社会福祉施設への慰問、手話、在宅高齢者や障がい者支援などの活動)
- 社会教育活動(スポーツ、レクリエーション、文化などの指導)
- 市主催の上記活動に準じる事業への参加および手伝いなど

◆補償の対象外となる主な活動

- 危険度の高いスポーツ、危険行為を伴う祭礼など
- 政治や宗教または営利を目的とする活動
- 懇親、趣味などを目的としたスポーツや文化活動
- 職場や学校などの活動

発生した事故が同制度の対象になるかどうかは、活動内容、事故状況などによります。制度の詳細は、市のホームページをご覧ください。同課へ問い合わせてください。

小学生から5教科を指導する本格的な塾!

school エース・スクール

明野校

伊勢校

馬瀬校

TEL 0596・27・0236(代)

広告

6月5日(日)～11日(土)は

危険物安全週間

消防本部予防課

(☎0512263)

気温が高くなる夏は、石油類の蒸気が発生しやすく、事故が起こりやすい時季です。

自動車などの燃料は、私たちの生活に無くてはならない大変便利なものですが、取り扱いを誤ると、火災や爆発などの重大事故を引き起こす可能性が高いものです。

これらの事故を未然に防止するため、危険物を取り扱うときには細心の注意を払いましょう。

農用地利用計画の変更申し出

農林水産課(☎0370)

次のとおり、農用地利用計画の変更の申し出を受け付けます。

受け付け期間 7月1日(金)

～29日(金)

申し出方法 農用地利用計画変更申出書(調書)と必要書類を、同課へ持参

※申出書は同課にあります。農用地区域からの除外要件次の要件を全て満たすこと

と

●農用地区域外に代替できる土地がない

●農用地除外後、1年以内に農地を転用する具体的な計画とその必要性があり、かつ、除外する土地の規模が適当である

●農用地区域の境界と除外しようとする農地が原則接

しており、周辺の営農に支障を及ぼさない

●農地を除外することにより、認定農業者などの経営に支障を及ぼさない

●農業用排水路などの土地改良施設の機能に支障を及ぼさない

●土地盤整備事業(区画整理・農業用排水整備など)が完了してから8年以上経過している

※農用地区域への編入を希望する場合は、同課へご連絡ください。

「県政だより みえ」の配布について

三重県政策部広聴広報室

(☎津059・224・2788)

県の広報紙「県政だより みえ」は、県から委託を受けた(株)中日三重サービス(NTV)の前日までに、各戸に配布しています。

配布先の変更や配布漏れなどの問い合わせについては、直接、(株)中日三重サービスセンター(☎津059・236・6000)へ連絡してください。

イベント 掲示板

このコーナーは、伊勢市または伊勢市教育委員会が後援するイベント情報を案内するコーナーです。参加費などの記載のないものは無料です。

申し込み 8月1日号＝6月15日(水)
締め切り 8月15日号＝6月30日(木)

時日時 所場所 対対象 内内容
定定員 料料金 申申し込み

竹内浩三生誕 90年記念コンサート

赤門寺正寿院(☎28-4540)

時 6月12日(日)、14:00～ 所 赤門寺正寿院(岩瀬3丁目4-25) 内 竹内浩三が愛唱した歌を、歌手・李広宏さんが心を込めて唄い、浩三の詩をエッセイストのよしみどりさんが朗読します 定 150人

広告

シンフォニアテクノロジーは
(旧)神鋼電機から社名変更いたしました。

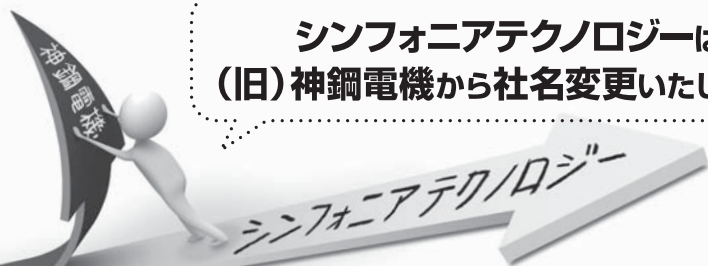

響いてこそ技術
シンフォニアテクノロジー



伊勢
製作所

シンフォニアテクノロジー株式会社 伊勢製作所 〒516-8550 伊勢市竹ヶ鼻町100 ☎0596-36-1111

<http://www.sinfo-t.jp>



シリーズ人権

一人ひとりが輝くために

人権政策課 (☎21) 5546)

ユニバーサルデザイン

ユニバーサルデザインとは、高齢者や障がいのある人などに対するさまざまな障壁(バリア)を取り除くことをいいます。

平成18年12月、「高齢者、障害者等の移動等の円滑化の促進に関する法律」(バリアフリー新法)が施行され、建物などのバリアフリー化、心のバリアフリーが進められるようになりました。これに対して、ユニバーサルデザインとは、年齢や障がいがあるなしを問わず、最初からできるだけ多くの

人が利用できるようにデザインすることを言います。ユニバーサルデザインの例としては、シャンプーン容器のギザギザがあります。視覚に頼らず、このギザギザを確認することで、リンスと間違えることがありません。

言い換えれば、バリアフリーは、障壁を取り除くことを意味し、ユニバーサルデザインは、全ての人が使いやすいようにすることを意味しています。

バリアフリーもユニバーサルデザインも、「誰もが暮らしやすい社会の実現」を目指したものと見えます。バリアフリーやユニバーサルデザインの町は、人権が尊重される町といえるのではないのでしょうか。

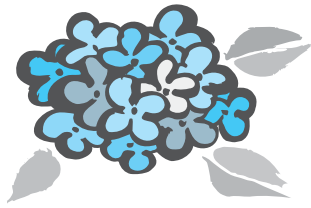

みんなのひろば

MINNA no HIROBA

このコーナーは、市民団体の皆さんが、イベント案内や会員募集などに利用できるコーナーです。参加費などの記載がないものは無料です。

申し込み 8月1日号=6月15日(休)
締め切り 8月15日号=6月30日(休)

時日時 所場所 対対象 内内容
定定員 料料金 申申し込み

日本の伝統楽器 尺八を鳴らそう

筒音会 (☎24-1900)

内筒音会は、尺八の同好会です。仲間を募集しています。経験、年齢は問いません。コンサート、イベント等の舞台に立ちませんか 料会費2,000円

橋川陶芸教室展

橋川陶芸教室 (☎25-1932)

時6月3日(金)~5日(日)、10:00~17:00(最終日は15:00) 所いせ市民活動センター北館(いせシティプラザ) 内新作陶芸作品約70点の展示(昨年度各種展覧会の入選、入賞作を含む) 生徒・講師作品の東日本大震災チャリティーを行います

わかば料理教室

わかば料理教室・岩城さん (☎24-0840)

時毎月第3木曜日、13:30~ 所生涯学習センターいせトピア・2階調理室 内毎月1回健康家庭料理を楽しんでいるサークルです。初心者大歓迎!お待ちしております!(講師:三重県地域活動栄養士会会員) 料月920円(運営費・材料費を含む)

カラオケ発表会

カラオケ発表会・東さん (☎24-8362)

時6月12日(日)、9:30~ 所生涯学習センターいせトピア 内ゲスト歌手(東一良さん・鳳城朋美さん・三川ゆりさん)や一般出場者によるカラオケの発表

畳・ふすま・障子・クロス・カーテン・内装のことなら藤原屋へ!

創業大正十七年 地元で90余年

お宅の畳は傷んでいませんか?
藤原屋は生産地(熊本県)に向き「国産の安全・安心な畳」をお届けします。

藤原屋

<本店> 伊勢市河崎 3-6-5
<工場・ショールーム> 伊勢市村松町 1379-59
TEL (0596) 38-1173
FAX (0596) 38-1170

お気軽にお電話ください!
0120(28)4531 藤原屋ホームページ http://fujiiwara-ise.jp

伊勢の畳屋 検索

伊勢にはこのような学校があります

本校は4年制の理学療法士を養成する学校です。大型リハビリ施設を併設し、臨床重視の教育をしています。人間総合科学大学を併修することで、同大学卒業の資格も取れます。国家試験に合格した卒業生たちは、リハビリの現場へ巣立っていきました。もしかししたら、皆さんの身近な人のリハビリを担当しているかもしれません。

18才から40才位(高校卒業したばかりの方から、一度社会に出た経験のある)の学生が、真剣に自分の人生をかけて、勉学に臨んでいます。これからの日本で安定した生活を営んでいくには、国家資格は大切です。高齢化社会においてリハビリの専門職である理学療法士の必要性はますます高まっています。

まずは資料請求から。個別に相談会もおこなっております。

★ オープンキャンパス 6月18日(土) 10:00予定

伊勢志摩リハビリテーション専門学校
理学療法学科 昼間部 4年制
伊勢市御園町高向 1658 TEL: 0596-24-2540 http://www.kyoeigakuen.ac.jp/

広告

6月の無料相談

時とき 所ところ 対対象 定定員 申申し込み 方相談方法 問問い合わせ

予算額〔平成23年度〕4,143万4千円（市主催分のみ）

法律

※担当弁護士が、既に相手方の相談を受けている場合は、相談を受けることはできません。

時 毎週月曜日、午後1時30分～3時30分 所 広報広聴課（☎② 5515） 対 市内に住所を有する人 定 8人（定員を超えた場合は抽選） 申 相談日当日の午後1時15分までに広報広聴課へ来所

時 6月2日（木）、午後1時30分～3時30分 所 福祉健康センター 対 市内に住所を有する人 定 4人（定員を超えた場合は抽選） 申 5月26日（木）～6月1日（水）に、社会福祉協議会伊勢支所（☎② 2425）へ来所または電話

時 6月16日（木）、午後1時30分～3時30分 所 社会福祉協議会二見支所〔二見ふれあいプラザ内〕（☎④ 3994） 対 市内に住所を有する人 定 4人（定員を超えた場合は抽選） 申 6月9日（木）～15日（水）に、社会福祉協議会二見支所へ来所または電話

時 7月7日（木）、午後1時30分～3時30分 所 小俣保健センター 対 市内に住所を有する人 定 4人（定員を超えた場合は抽選） 申 6月30日（木）～7月6日（水）に、社会福祉協議会小俣支所（☎② 0509）へ来所または電話
※6月中に申し込みを開始するため、今月号に掲載しています。

交通事故

時 第3水曜日（6月15日）、午後1時～3時 所 広報広聴課（☎② 5515） 定 4人（先着順） 申 相談日当日の午前8時30分～午後2時30分に、広報広聴課へ来所または電話

時 月曜日～金曜日、午前9時～午後4時 所 三重県交通事故相談窓口〔三重県栄町庁舎・3階〕（☎津 059・228・7350）

行政

時 第2火曜日（6月14日）、午後1時～3時 所 二見生涯学習センター 問 二見総合支所地域振興課（☎④ 1111）

時 第3火曜日（6月21日）、午後1時～3時 所 広報広聴課（☎② 5515）

時 第4火曜日（6月28日）、午後1時～3時 所 小俣公民館 問 小俣総合支所地域振興課（☎② 7858）

登記

時 第2火曜日（6月14日）、午後1時～4時（受け付けは午後3時まで） 所 広報広聴課（☎② 5515）

人権

時 6月1日（水）、午後1時～4時（受け付けは午後3時まで） 所 広報広聴課（☎② 5515）

時 毎週火曜日・水曜日・金曜日、午前9時30分～午後4時30分 所 津地方法務局伊勢支局（☎② 6158）

消費生活（架空請求）

時 月曜日～金曜日、午前9時～正午・午後1時～4時 所 伊勢市消費生活センター（☎② 5717）

時 月曜日～金曜日、午前9時～午後4時 所 三重県消費生活センター〔三重県栄町庁舎・3階〕（☎津 059・228・2212）

多重債務（クレジット・消費者金融など）

時 第3木曜日（6月16日）、午前9時30分～11時30分（受け付けは午前11時まで） 所 市役所本館・2階第1会議室 定 4人（先着順） 申 相談日当日の午前8時30分から伊勢市消費生活センター（☎② 5717）へ電話

公証（遺言・契約証明）

時 第1木曜日（6月2日）、午後1時～4時（受け付けは午後2時まで） 所 広報広聴課（☎② 5515）

家庭児童（児童虐待など）・女性（DVなど）

時 月曜日～金曜日、午前9時～午後5時 所 こども家庭相談センター（☎② 5709）

母子

時 月曜日～金曜日、午前9時～午後5時 所 こども課（☎② 5561）

乳幼児

時 月曜日～金曜日、午前9時～午後4時 所 大世古保育所（☎⑤ 3676）

小・中学生（子育ての悩みや不安、不登校・いじめ・友人関係・学習のことなど）

時 月曜日～金曜日、午前8時30分～午後5時15分 所 スマイルいせ〔小俣総合支所・3階〕（☎② 7867）

臨床心理士によるカウンセリング（要予約）

時 月曜日・水曜日・金曜日・午前9時～午後3時、火曜日・木曜日・午前9時～午後5時 対 小・中学生および保護者

青少年（非行問題など）

時 月曜日～金曜日、午前8時30分～午後5時15分 所 青少年相談センター〔小俣総合支所・2階〕（☎② 7894）

就職

時 6月14日（火）・28日（火）、午前10時～午後4時 所 サンライフ伊勢 対 市内に在住または通勤している35歳以下の人またはその保護者、学校の進路担当教諭 定 5人（先着順） 申 おしごと広場みえ（☎津 059・222・3309）へ電話

障がい者・障がい児（福祉サービスの利用相談・日常生活や就労の相談支援など）

時 月曜日～金曜日・午前9時30分～午後6時、土曜日・日曜日・祝日・午前9時30分～午後4時30分（実施しない場合があります） 所 障害者相談支援センター「プレス」（岩渕2丁目4-9、☎② 6525） 方 電話・来所・訪問

高齢者在宅介護

時 月曜日～金曜日、午前8時30分～午後5時15分 所 地域包括支援センター（☎② 5583）、東地域包括支援センター（☎④ 1165）、西地域包括支援センター（☎② 5055）

時 毎日24時間対応 所 各在宅介護支援センター〔神路園（☎② 6012）、双寿園（☎③ 9231）、白百合園（☎② 1511）、山咲苑（☎⑥ 2600）、正邦苑（☎③ 1800）、みなと（☎⑤ 0811）、楽寿苑（☎③ 0050）、二見ふれあいプラザ（☎④ 4423）、小俣（☎② 1155）〕 方 電話・来所

心配ごと

時 第1水曜日（6月1日）、午後1時～3時 所 小俣保健センター 問 社会福祉協議会小俣支所（☎② 0509）

時 第2水曜日（6月8日）、午後1時～3時 所 福祉健康センター 問 社会福祉協議会伊勢支所（☎② 2425）

時 第3水曜日（6月15日）、午後1時～3時 所 ハートプラザみその・多目的室 問 社会福祉協議会御園支所（☎② 6617）

時 第4水曜日（6月22日）、午後1時～3時 所 社会福祉協議会二見支所〔二見ふれあいプラザ内〕（☎④ 3994）

5/5 鎧かぶと姿に大変身

5月5日の「端午の節句」にちなみ、4月29日～5月5日の期間中、おかげ横丁内・大黒ホールで、鎧かぶとを身にまとして記念撮影ができる催しが行われました。

子どもが無事にたくましく成長するようにとの願いを含め、多くの親子連れが訪れ、鎧かぶと姿に変身した子どもたちは、カメラに向かってポーズをとっていました。



5/7 磯町でツツジが満開

4月下旬～5月上旬にかけて、磯神社と磯つつじ公園には、白・ピンク・赤・赤紫と、色とりどりの美しいツツジの花が咲き誇りました。

休日には、親子連れや写真愛好者など多くの人が訪れ、暖かい日差しの下で、かぐわしい香りとともに大輪の花を咲かせるツツジを堪能していました。



4/17・18 クラシックスポーツカーの祭典

4月16日に大阪を出発し、4日間をかけて近畿地方2府4県を走るクラシックスポーツカーのラリーイベント「ラ・フェスタ・プリマヴェーラ」に参加している車の一団が、17日には賓日館、18日には内宮おはらい町や市役所前を走行しました。

タレントの近藤真彦さんや堺正章さん、元F1レーサーの鈴木亜久里さんが乗る車が通過すると、見物人からはひととき大きな歓声が上がりました。



人の動き (4月末)



総人口	133,446人(-81人)
世帯数	53,737世帯(+47世帯)
男性	63,270人(-43人)
女性	70,176人(-38人)

平成23年7月24日、地上アナログ放送は終了します

地デジに関する問い合わせは、デジサポ三重(☎津059-993-5511)まで

広報いせ 第70号

発行日/平成23年6月1日

発行/伊勢市

編集/情報戦略局広報広聴課



伊勢市
携帯サイト

伊勢市役所

検索

〒516-8601 伊勢市岩渕1丁目7番29号
TEL 0596-21-5515 FAX 0596-22-9699
パソコン <http://www.city.ise.mie.jp>
携帯 <http://www.city.ise.mie.jp/m/>
Eメール ise-koho@city.ise.mie.jp
印刷 千巻印刷産業株式会社

「広報いせ」では、財源を確保するため、一部のページに企業広告を掲載していますが、これらは市が広告主や商品を推奨するものではありません。